

Παραλύει μέρα με τη μέρα η οικονομία

Φαινόμενα παράλυσης αρχίζουν να παρουσιάζονται στην εγχώρια οικονομική δραστηριότητα λόγω της παρατεταμένης αβεβαιότητας για την τύχη της χώρας και της ταχείας επιδείνωσης στη φερεγγυότητα του Δημοσίου. Δυόμισι μήνες μετά την προκήρυξη των εκλογών οι τράπεζες λειτουργούν στο όριο φροντίζοντας να καλύπτουν τις απόλυτα άμεσες ανάγκες των πελατών τους, το Δημόσιο αγωνιά να καλύψει μέρα με τη μέρα τις ανάγκες του και η αγορά είναι ήδη αντιμέτωπη με συνθήκες ασφυξίας. Πόσο μπορεί να τραβήξει η παραπάνω κατάσταση, χωρίς να υπάρξει εσωτερική στάση πληρωμών ή έστω σοβαρές επιπτώσεις στον οικονομικό ιστό; Για λίγο ακόμη, απαντούν τραπεζίτες και επιχειρηματίες, επισημαίνοντας ότι η χώρα κινδυνεύει από έναν νέο οικονομικό παγετώνα που θα προκαλέσει αλυσιδωτές επιπτώσεις. Με δεδομένο ότι τα ταμειακά διαθέσιμα του Δημοσίου αρκούν για περίπου 2-3 εβδομάδες, η κυβέρνηση καλείται σύμφωνα με την αγορά να επιταχύνει τον βηματισμό της ώστε να προχωρήσει τόσο η αξιολόγηση της κατάστασης στην οποία βρίσκεται η οικονομία από τους «θεσμούς» όσο και η εξειδίκευση και η εφαρμογή κάποιων μεταρρυθμίσεων, ώστε να εκταμιευθεί όσο το δυνατόν ταχύτερα μέρος της δόσης. Ήδη το Δημόσιο έχει δεσμεύσει περίπου 1 δισ. ευρώ από τα ταμειακά διαθέσιμα οργανισμών και φορέων (συνυπολογιζόμενων

και των 555 εκατ. ευρώ του ΤΧΣ) και για να βάλει χέρι στα διαθέσιμα των ταμείων θα πρέπει να υπάρξει νομοθετική ρύθμιση. Την ίδια στιγμή έχουν σταματήσει οι πληρωμές πέραν των απολύτως αναγκαίων, δηλαδή μισθών και συντάξεων.

- Παρά τον αισθητό περιορισμό της εκροής καταθέσεων, οι συνθήκες ρευστότητας παραμένουν οριακές. Η απόφαση της ΕΚΤ να αυξήσει το όριο ELA μόλις κατά 500 εκατ. ευρώ αναγκάζει τις τράπεζες να δουλεύουν με μαξιλάρι ρευστότητας της τάξης των 2-3 δισ. ευρώ, το οποίο ροκανίζεται από το Δημόσιο λόγω της δέσμευσης ταμειακών διαθεσίμων φορέων και οργανισμών.

- Οι εξαγγελίες της κυβέρνησης για κατάργηση φόρων και διαγραφές κόκκινων δανείων σε συνδυασμό με τις συνθήκες ασφυξίας σε Δημόσιο και τράπεζες έχουν ως αποτέλεσμα να επανεμφανίζονται δυναμικά φαινόμενα στάσης πληρωμών από νοικοκυριά και επιχειρήσεις. Σύμφωνα με τραπεζικά στελέχη στο δίκτυο Ιανουαρίου - Φεβρουαρίου ο ρυθμός δημιουργίας νέων δανείων σε καθυστέρηση διπλασιάστηκε σε σχέση με το τελευταίο τρίμηνο του 2014, τινάζοντας στον αέρα την πρόβλεψη για κορύφωση των μη εξυπηρετούμενων δανείων εντός της φετινής χρονιάς. Ταυτόχρονα οι νέες ληξιπρόθεσμες οφειλές φόρων τον Ιανουάριο έφθασαν το 1,2 δισ. ευρώ, ενώ έχουν καταρρεύσει τα έσοδα από ρυθμίσεις στα ασφαλιστικά ταμεία.

- Περίπου 4-5 δισ. ευρώ σε ρευστό θα απαιτηθούν για την προμήθεια της ελληνικής αγοράς με πρώτες ύλες και αγαθά για να μη στερέψει από προϊόντα, αν συνεχιστεί η απαίτηση των προμηθευτών του εξωτερικού για προπληρωμή των παραγγελιών. Ξένοι προμηθευτές σε αρκετές περιπτώσεις απαιτούν την προπληρωμή του 100% των παραγγελιών ή ζητούν προέμβαση ίσο με το 50% της αξίας της παραγγελίας και το υπόλοιπο να εξοφλείται πριν από τη φόρτωση του εμπορεύματος. Ακόμη και στους «καλούς» Έλληνες πελάτες έχουν κόψει την πίστωση, ενώ τραβάνε πίσω την αποστολή των προϊόντων. Παράγοντας της αγοράς από τον χώρο του εμπορίου ρούχων ανέφερε ότι, ενώ ο ξένος προμηθευτής του δεν έχει αλλάξει τη διαδικασία πληρωμής, έχει βρει έναν πιο κομψό τρόπο για να περιορίσει τον κίνδυνο που αισθάνεται. Τι κάνει; Καθυστερεί όπως αναφέρει ο ίδιος την αποστολή της παραγγελίας. Από εκεί που χρειαζόταν περί τις δύο εβδομάδες για να αποσταλεί στην Ελλάδα το κοντέινερ με τα προϊόντα που παράγγελε ο Έλληνας έμπορος, πλέον ο χρόνος παράδοσης έχει φθάσει τις 6 εβδομάδες.

- Πλήγμα στη ρευστότητα της αγοράς προκαλεί και το γεγονός ότι πάγωσαν οι επενδύσεις από το εξωτερικό για αγορά επιχειρήσεων, ακινήτων, χαρτοφυλακίων δανείων, ενώ με πρωτοβουλία της κυβέρνησης κινδυνεύουν με ματαίωση ιδιωτικο-

ποιήσεις όπως η πώληση 14 περιφερειακών αεροδρομίων. Χαρακτηριστικό της στάσης αναμονής που τηρούν οι ξένοι επενδυτές λόγω της αβεβαιότητας είναι ότι ακόμη και ώριμες συζητήσεις για επενδύσεις σε αμυντικούς κλάδους, όπως τα ακίνητα και ο τουρισμός, παραμένουν παγωμένες μέχρι να ξεκαθαρίσει ότι η χώρα δεν κινδυνεύει με χρεοκοπία και έξοδο από το ευρώ. Την ίδια στιγμή έχουν σταματήσει οι περισσότερες συζητήσεις μεταξύ τραπεζών και private equity funds για την αναδιάρθρωση προβληματικών επιχειρήσεων και, όπου προχωρούν, οι διαδικασίες θα είναι αρκετά χρονοβόρες ώστε εν τω μεταξύ να έχει ξεκαθαρίσει το τοπίο για την τύχη της χώρας.

- Απροθυμία παρατηρείται και από τις τράπεζες να ολοκληρώσουν δρομολογημένους διαγωνισμούς για την πώληση χαρτοφυλακίων δανείων ή να υπογράψουν την πώληση προβληματικών επιχειρήσεων σε ενδιαφερόμενους στρατηγικούς επενδυτές λόγω της πρόθεσης της κυβέρνησης να αλλάξει σημαντικά το νόμο Δένδια.
- Συνεχίστηκε και το πρώτο δίκτυο του έτους η υποχώρηση του τζίρου στο οργανωμένο λιανεμπόριο τροφίμων. Σύμφωνα με εκτιμήσεις, τον Ιανουάριο ο τζίρος του οργανωμένου λιανεμπορίου υποχώρησε 4,7% σε σχέση με τον αντίστοιχο μήνα του 2014, ενώ πάνω από 5% εκτιμάται ότι ήταν η πτώση τον Φεβρουάριο. Ωστόσο η πορεία του οργανωμένου λιανεμπορίου τροφίμων έχει δύο όψεις. Από τη μια είναι οι αλυσίδες οι οποίες κινούνται με θετικούς ρυθμούς, έστω και οριακούς, και εκείνες ο τζίρος των οποίων σημειώνει διψήφια ποσοστά υποχώρησης. Στην πρώτη περίπτωση περιλαμβάνονται τοπικές αλυσίδες κυρίως σε τουριστικούς προορισμούς και μεγάλες που μέσω εξαγωγών και οργανικής ανάπτυξης έχουν διευρύνει το δίκτυό τους. Από την άλλη πλευρά οι «χαμένοι» εντοπίζονται σε περιοχές της χώρας με σοβαρά οικονομικά προβλήματα, αλλά και όσοι έχουν χάσει πελάτες εξαιτίας των ελλείψεων που έχουν σε προϊόντα. Πέρασι ο τζίρος στο οργανωμένο λιανεμπόριο τροφίμων σημείωσε πτώση 1,8% σε σχέση με το 2013ο. Πάντως δεν θα πρέπει να παραγνωρίσουμε το γεγονός ότι η πτώση οφείλεται εν μέρει και στην ένταση των προσφορών και στη μείωση των τιμών κυρίως από τα επώνυμα brands.

ΧΡΗΜΑΤΙΣΤΗΡΙΟ

11/03/2015

Ο Γενικός Δείκτης του Χρηματιστηρίου έχασε το ψυχολογικό και τεχνικό όριο των 800 μονάδων και είναι περισσότερο από πασιφανές ότι η αγορά όχι μόνο δεν περιμένει θετικές εκπλήξεις από τις διαπραγματεύσεις που ξεκίνησαν μεταξύ εκπροσώπων της ελληνικής κυβέρνησης και των δανειστών, αλλά φοβάται τα χειρότερα. Τον χθεσινό «κακό» επίλογο έβαλαν οι τελικές δημοπρασίες που έκλεισαν τόσο τον Γενικό Δείκτη όσο και τον κλαδικό δείκτη των Τραπεζών (-5,81%) στο χαμηλό πέρασμα, με το αμέσως χαμηλότερο κλείσιμο να έχει σημειωθεί για τον Γενικό Δείκτη στις 11/2 (793,09 μονάδες) και για τον Τραπεζικό στις 28/1 (539,4 μονάδες). Περίπου η ί-

Δείκτης	Τιμή	Μεταβολή
Γενικός Δείκτης	797,30	-2,46%
FTSE	234,40	-2,81%
FTSEM	870,93	-0,64%
Δείκτης Τραπεζών	592,57	-5,81%

Αξία συναλλαγών (σε ευρώ)	Μετοχές με άνοδο	33
69.205.268	Μετοχές με πτώση	74
Όγκος συναλλαγών (μετοχές)	Μετοχές αμετάβλητες	20
178.219.318	*Απο τις μετοχές που έκαναν πράξεις	

δια εικόνα και στην αγορά ομολόγων, με τις αποδόσεις των Ελληνικών Κρατικών τίτλων να έχουν πάρει και πάλι την ανιούσα. Ευνό-

πτο είναι ότι σε περίπτωση διατήρησης του αρνητικού κλίματος, σάκος του μποξ θα παραμείνει ο τραπεζικός κλάδος.

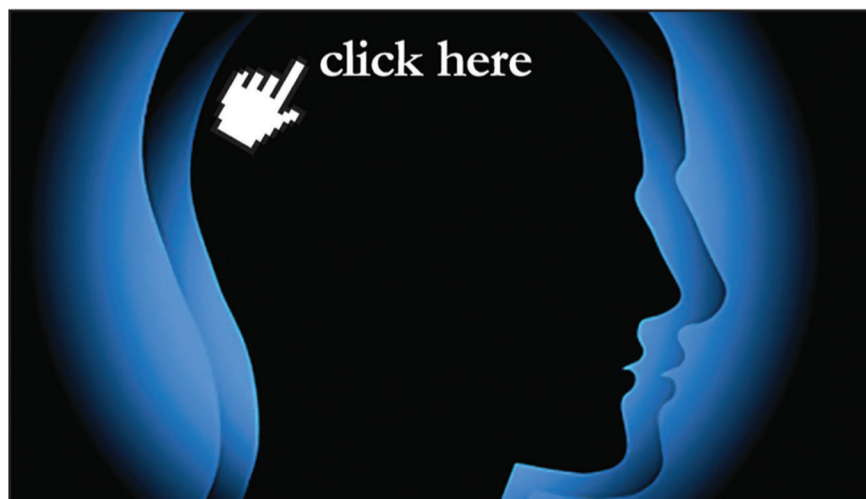

www.euro2day.gr

Οικονομική ενημέρωση
με υψηλό δείκτη νοημοσύνης

Γιατί σήμερα η ενημέρωση είναι πιο σημαντική από ποτέ.

EURO2day
Νωρίτερα - Έγκυρα