

## Προϋπολογισμός: απόκλιση 963 εκατ. στα έσοδα του πρώτου διμήνου

Σταθεροποιητικά στην υστέρηση εσόδων του προϋπολογισμού το πρώτο δίμηνο του έτους επέδρασαν οι εισπραχθείσες φορολογικών εσόδων το Φεβρουάριο. Τα επίσημα στοιχεία του υπουργείου Οικονομικών τα οποία δημοσιοποιήθηκαν σήμερα δείχνουν ότι στα φορολογικά έσοδα (προ επιστροφών φόρου) η υστέρηση είναι 872 εκατ. ευρώ, οι επιστροφές φόρου είναι αυξημένες κατά 145 εκατ. ευρώ σε σχέση με το στόχο και συνολικά τα καθαρά έσοδα του τακτικού προϋπολογισμού υστερούν στο δίμηνο κατά 1,160 δισ. ευρώ σε σχέση με το στόχο. Στο πρωτογενές αποτέλεσμα του προϋπολογισμού, η «ζημιά» θα μπορούσε να χαρακτηριστεί αντιμετωπίσιμη υπό προϋποθέσεις ενεργοποίησης άμεσων αντανάκλαστικών. Το πρωτογενές πλεόνασμα του κρατικού προϋπολογισμού είναι στο δίμηνο 1,243 δισ. ευρώ έναντι στόχου 1,411 δισ. ευρώ με την υστέρηση σε σχέση με το στόχο στα 168 εκατ. ευρώ. Τη χασούρα στα έσοδα την κάλυψε σε μεγάλο μέρος η μεγαλύτερη συγκράτηση δαπανών (844 εκατ. ευρώ λιγότερες οι δαπάνες σε σχέση με το στόχο στο δίμηνο). Αναλυτικά, το Γενικό Λογιστήριο του Κράτους ανακοίνωσε ότι σύμφωνα με τα προσωρινά στοιχεία εκτέλεσης του κρατικού προϋπολογισμού, σε τροποποιημένη ταμειακή βάση, για τον Φεβρουάριο 2015, παρουσιάζεται έλλειμμα στο ισοζύγιο του κρατικού προϋπολογισμού ύψους 189 εκατ. έναντι πλεονάσματος 487 εκατ. το αντίστοιχο διάστημα του 2014 και του στόχου για έλλειμμα 70 εκατ. ευρώ. Το πρωτογενές αποτέλεσμα διαμορφώθηκε σε πλεόνασμα ύψους 1.243 εκατ. ευρώ, έναντι πρωτογενούς

πλεονάσματος 2.063 εκατ. ευρώ για την ίδια περίοδο το 2014 και στόχου για πρωτογενές πλεόνασμα 1.411 εκατ. ευρώ. Το ύψος των καθαρών εσόδων του κρατικού προϋπολογισμού ανήλθε σε 7.794 εκατ. ευρώ παρουσιάζοντας υστέρηση κατά 963 εκατ. ευρώ ή 11% έναντι του στόχου. Τα καθαρά έσοδα του τακτικού προϋπολογισμού ανήλθαν σε 7.298 εκατ. ευρώ, μειωμένα κατά 1.169 εκατ. ευρώ ή 13,8% έναντι του στόχου. Οι επιστροφές εσόδων ανήλθαν σε 608 εκατ. ευρώ, σημειώνοντας αύξηση κατά 145 εκατ. ευρώ έναντι του στόχου (463 εκατ. ευρώ), ενώ τα έσοδα του ΠΔΕ ανήλθαν σε 496 εκατ. ευρώ, αυξημένα κατά 206 εκατ. ευρώ έναντι του στόχου. Οι δαπάνες του κρατικού προϋπολογισμού ανήλθαν στα 7.983 εκατ. ευρώ και παρουσιάζονται μειωμένες κατά 844 εκατ. ευρώ έναντι του στόχου (8.827 εκατ. ευρώ). Ειδικότερα, οι δαπάνες του τακτικού προϋπολογισμού ανήλθαν σε 7.745 εκατ. ευρώ και είναι μειωμένες κατά 731 εκατ. ευρώ έναντι του στόχου, κυρίως λόγω της μείωσης των πρωτογενών δαπανών κατά 591 εκατ. ευρώ και των ταμειακών δαπανών για εξοπλιστικά προγράμματα κατά 70 εκατ. ευρώ. Οι δαπάνες του τακτικού προϋπολογισμού παρουσιάζονται μειωμένες σε σχέση με την αντίστοιχη περίοδο του 2014 κατά 624 εκατ. ευρώ ή σε ποσοστό 7,5%, παρά το γεγονός ότι έχουν καταβληθεί επιπλέον 29 εκατ. για δαπάνες εκλογών και 27 εκατ. για επιδοτήσεις γεωργίας. Οι δαπάνες του Προϋπολογισμού Δημοσίων Επενδύσεων (ΠΔΕ) διαμορφώθηκαν σε 238 εκατ. ευρώ, μειωμένες κατά 112 εκατ. ευρώ.

**ΑΕΠ:** Στα 186,5 δισ. ευρώ ανήλθε το 2014 το Ακαθάριστο Εγχώριο Προϊόν σε όρους όγκου, σύμφωνα με την πρώτη εκτίμηση της Ελληνικής Στατιστικής Αρχής, παρουσιάζοντας αύξηση 0,8% έναντι της προηγούμενης χρονιάς, πάνω δηλαδή από το στόχο για άνοδο 0,6% του ΑΕΠ. Να σημειωθεί ότι προβλέπεται και δεύτερη εκτίμηση του ΑΕΠ για το 2014 η οποία είναι προγραμματισμένη να ανακοινωθεί στις 9 Οκτωβρίου 2015. Η δεύτερη εκτίμηση γίνεται με τη χρήση επίσιμων στοιχείων από τις πηγές και με τη μέθοδο των πινάκων προσφοράς και χρήσεων ανά προϊόν. Το ΑΕΠ σε τιμές αγοράς το 2014 διαμορφώθηκε σε 179,1 δισ. ευρώ έναντι 182,4 δισ. ευρώ το 2013 (μείωση 1,8%), εξαιτίας του αποπληθωρισμού.

**TAMEΙΑ:** Στη Βουλή κατατέθηκε η τροπολογία που προβλέπει αξιοποίηση των αποθεματικών των Ταμείων που είναι κατατεθειμένα στην Τράπεζα της Ελλάδος, σε κρατικά ρέπος. Παράλληλα, η τροπολογία προβλέπει τη δυνατότητα απευθείας αξίωσης κατά του Ελληνικού Δημοσίου από τους φορείς και τα ΝΠΔΔ σε περίπτωση ζημιών. Αναλυτικά, όπως αναφέρει η τροπολογία, τα κεφάλαια που κατατίθενται από τους ανωτέρω φορείς (σ.σ. Ν.Π.Δ.Δ. και ασφαλιστικά ταμεία) σε λογαριασμούς ταμειακής διαχείρισης, επενδύονται εφεξής στο σύνολό τους σε συμβάσεις αγοράς ή πώλησης τίτλων του ελληνικού δημοσίου με σύμφωνα επαναπώλησης/επαναγοράς με αντισυμβαλλόμενο το ελληνικό δημόσιο. Σε περίπτωση κεφαλαιακών ζημιών από την για οποιονδήποτε λόγο μη προσήκουσα εκπλήρωση των υποχρεώσεων του ελληνικού δημοσίου ως αντισυμβαλλομένου, το Ν.Π.Δ.Δ. ή ο ασφαλιστικός φορέας που υπέστη τη ζημία έχει απευθείας αξίωση αποζημίωσης κατά του ελληνικού δημοσίου. Στη ρύθμιση προβλέπεται ακόμη η απόδοση στο Δημόσιο των χρηματικών διαθεσίμων του Ταμείου Χρηματοπιστωτικής Σταθερότητας, ύψους 555.600.000 ευρώ.

### ΧΡΗΜΑΤΙΣΤΗΡΙΟ

13/3/2015

Πτώσης χωρίς έλεος συνέχεια για το Χ.Α., με τις θεωρούμενες ισχυρές ζώνες στήριξης να διαλύονται με ιδιαίτερη ευκολία και ελάχιστες πωλήσεις και την αγορά να φοβάται τα χειρότερα, την ώρα που οι αποδόσεις των ελληνικών κρατικών ομολόγων τροφοδοτούμενες από αβεβαιότητα και «επικίνδυνες» δηλώσεις, δείχνουν να παίρνουν «καύσιμα» προς νέα υψηλά, ιδιαίτερα στις κοντινές λήξεις. Ο χαμηλός τζίρος δεν αποτέλεσε τροχοπέδη για την νέα διάλυση των αποτιμήσεων, ειδικά στον τραπεζικό κλάδο, με την Πειραιώς (-8,97%) να κλείνει σε ένα ακόμα ιστορικό χαμηλό, την Eurobank (-2,88%) να φλερτάρει με το χαμηλότερο κλείσιμο «ever» και τις Εθνική (-6,19%) και Alpha Bank (-3,54%) να ολοκληρώνουν την συνεδρίαση με αξιοπρόσεκτες απώλειες. Τα πράγματα θα ήταν πολύ χειρότερα για τους βασικούς δείκτες του Χ.Α., αν δεν «έβαζε σχετική πλάτη» ο

| Δείκτης          | Τιμή   | Μεταβολή |
|------------------|--------|----------|
| Γενικός Δείκτης  | 770,14 | -3,01%   |
| FTSE             | 227,02 | -2,95%   |
| FTSEM            | 819,62 | -4,07%   |
| Δείκτης Τραπεζών | 562,08 | -5,36%   |

|                                   |  |    |
|-----------------------------------|--|----|
| <b>Αξία συναλλαγών (σε ευρώ)</b>  | <b>Μετοχές με άνοδο</b>                            | 40 |
| 70.373.913                        | <b>Μετοχές με πτώση</b>                            | 81 |
| <b>Όγκος συναλλαγών (μετοχές)</b> | <b>Μετοχές αμετάβλητες</b>                         | 18 |
| 147.239.649                       | <small>*Απο τις μετοχές που έκαναν πράξεις</small> |    |

ΟΠΑΠ (+0,72%), ο οποίος στο μεγαλύτερο μέρος της συνεδρίασης κινήθηκε με θετικό πρόσημο. Τεχνικά και με βάση τα βραχυπρόθεσμα διαγράμματα, οι 220 μονάδες για τον FTSE25 και η ζώνη 760-750 για τον Γενικό Δείκτη, είναι τα «τελευταία οχυρά», πριν η «βροχή πωλήσεων» μετατραπεί σε «καταιγίδα». Για όσους επιμένουν να ασχολούνται

με τα στατιστικά, η εβδομάδα που ολοκληρώθηκε αποδείχθηκε η δεύτερη συνεχόμενη αρνητική για τον Γενικό Δείκτη, ο οποίος σημείωσε εβδομαδιαίες απώλειες 9,42%. Στο 18,36% το ποσοστό των εβδομαδιαίων απωλειών για τον Τραπεζικό δείκτη, ενώ η μέση ημερήσια μικτή αξία συναλλαγών ενισχύθηκε κατά 5% και διαμορφώθηκε στα 75,5 εκατ.

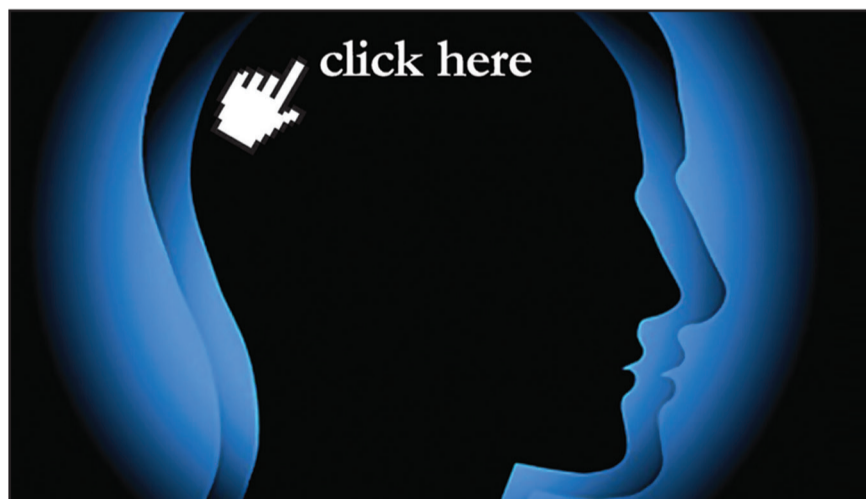

www.euro2day.gr

Οικονομική ενημέρωση  
με υψηλό δείκτη νοημοσύνης

Γιατί σήμερα η ενημέρωση είναι πιο σημαντική από ποτέ.

EURO2day  
Νωγίτερα - Έγκυρα