

Ποιοι και πόσο θα πληρώσουν τη συμφωνία

Ο λογαριασμός της συμφωνίας με τους εταίρους είναι πραγματικά βαρύς. Φτάνει τα 7,899 δισ. ευρώ και οδηγεί σε περικοπές σε μισθούς και συντάξεις, ενώ συνοδεύεται από ένα βουνό φόρων. Ο λογαριασμός της μη συμφωνίας είναι σαφές ότι θα ήταν όχι απλά πολλαπλάσιος, αλλά αβάσταχτος. Το Μέγαρο Μαξίμου παραδέχθηκε με μακροσκελές non paper πως η συμφωνία που πέτυχε δεν είναι μέρος του προγράμματός της, αλλά αποτέλεσμα συμβιβασμού με τους εταίρους. Υποστήριξε ότι είναι μια βιώσιμη πρόταση που ανακατανέμει τα βάρη, ενώ αποτρέπει σκληρότερα μέτρα που απαιτούν οι εταίροι.

Με βάση την ελληνική πρόταση οι φορολογούμενοι καλούνται να εισφέρουν 1,892 δισ. ευρώ φέτος και επιπλέον 2,472 δισ. ευρώ το 2016 μέσα από το ανακάτεμα της τράπουλας προϊόντων και υπηρεσιών στους συντελεστές ΦΠΑ, έκτακτες εισφορές σε επιχειρήσεις και φυσικά πρόσωπα, αύξηση του φόρου πολυτελούς διαβίωσης και των συντελεστών φορολογίας εισοδήματος για τις επιχειρήσεις, χωρίς να υπολογίζεται το «καπέλο» ΕΝΦΙΑ.

Ο Ενιαίος Φόρος Ιδιοκτησίας Ακινήτων παραμένει ως έχει τουλάχιστον για φέτος και δύσκολα θα υπάρξει αλλαγή και το 2016, όταν ο στόχος για το πρωτογενές πλεόνασμα θα είναι 2% του ΑΕΠ (από 1% το 2015). Το

φορολογικό πακέτο δεν είναι ακόμα κλειδωμένο. Μένουν κομμάτια του πάζλ του ΦΠΑ να ξεκαθαρίσουν.

Τα κενά στον ΦΠΑ είναι δύο: από πότε θα εφαρμοστούν οι αλλαγές και τι θα γίνει με τα νησιά. Η ποσοτικοποίηση των εσόδων από τις αλλαγές στον ΦΠΑ (το 2015 τα έσοδα είναι ακριβώς τα μισά σε σχέση με το 2016) δείχνουν άμεση εφαρμογή από την 1η Ιουλίου. Κυβερνητικές πηγές τονίζουν ότι το θέμα είναι υπό διαπραγμάτευση. Στα νησιά, το πρόβλημα είναι πολλαπλάσιο. Το τελευταίο σενάριο που επιβεβαίωσαν πηγές του υπουργείου Οικονομικών αφορούσε σε κατάργηση της έκπτωσης για τα νησιά του Αιγαίου, με την επισήμανση μάλιστα ότι για να αποφευχθεί θα πρέπει να βρεθούν ισοδύναμα μέτρα της τάξεως των 350 εκατ. ευρώ από άλλη πηγή. Το απόγευμα πηγές της κυβέρνησης έλεγαν για το θέμα πως «γίνεται ακόμα κουβέντα». Οι ίδιες πηγές πάντως σημειώνουν ότι «η εστίαση παραμένει στο 13%».

Ο λογαριασμός του ασφαλιστικού βγήκε τελικά και με το παραπάνω. Συνολικά 1% του ΑΕΠ ζητούσαν οι δανειστές, 1,05% του ΑΕΠ αποδίδουν οι προτάσεις που έχει αποδεχθεί η κυβέρνηση. Το πακέτο φέρνει κατάργηση της έκπτωσης 3,9% στις εργοδοτικές εισφορές (πρακτικά αυξάνονται οι εισφορές κατά 2,9% για τους εργοδότες και 1% για τους

εργαζόμενους) με αύξηση εσόδων κατά 800 εκατ. ευρώ το 2016. Επιπλέον 300 εκατ. ευρώ το επόμενο έτος προκύπτουν από το μαχαίρι στις πρόωρες συντάξεις σταδιακά και σε ορίζοντα τριετίας, ενώ 450 εκατ. ευρώ έρχεται να προσθέσει στον λογαριασμό των μέτρων η καθιέρωση εισφοράς 5% για τις επικουρικές συντάξεις. Πρόσθετο μαχαίρι στους μισθούς, φέρνει δια της πλαγίας οδού, η αύξηση των εισφορών υπέρ των επικουρικών ταμείων από το 3% σήμερα για εργοδότες και εργαζόμενους σε 3,5%.

Συνολικά, τα μέτρα είναι:

1. ΦΠΑ: Στο 6% φάρμακα, βιβλία, εισιτήρια θεάτρου. Στο 13% ενέργεια, βασικά και φρέσκα τρόφιμα, ξενοδοχεία και η εστίαση. Στο 23% όλα τα υπόλοιπα. Ανοικτό ακόμα το θέμα της κατάργησης της έκπτωσης 30% για τα νησιά του Αιγαίου.
2. Εισφορές εργαζομένων: Καταργείται η μείωση των εισφορών κατά 3,9%. Πρακτικά αυξάνονται κατά 2,9% οι εισφορές των εργοδοτών και κατά 1% των εργαζομένων.
3. Εισφορές ασθενείας σε όλες τις κύριες συντάξεις: Αυξάνονται από 4% σε 5%.
4. Εισφορές στις επικουρικές συντάξεις: Δεν εφαρμόζεται η ρήτρα μηδενικού ελλείμματος, αλλά επιβάλλεται εισφορά 5% στις επικουρικές.
5. Εισφορά υπέρ επικουρικών: Αυξάνεται η

εισφορά για τα επικουρικά ταμεία από το 3% στο 3,5%.

6. Πρόωρες συντάξεις: Καταργούνται σταδιακά – σε ορίζοντα τριετίας – από την 1η Ιανουαρίου 2016

7. Έκτακτη εισφορά σε επιχειρήσεις: Με κλιμακωτούς συντελεστές έως και 12% και στόχο εσόδων της τάξεως του 1,5 δισ. ευρώ. Θα επιβληθεί με βάση τα κέρδη του 2014, σε δύο ετήσιες δόσεις φέτος και του χρόνου για καθαρά κέρδη από 500.000 ευρώ και άνω.

8. Φόρος εισοδήματος νομικών προσώπων: Για 14.930 επιχειρήσεις με κέρδη άνω των 100.000 ευρώ ο συντελεστής φορολογίας εισοδήματος αυξάνεται από το 26% στο 29%.

9. Έκτακτη εισφορά στα φυσικά πρόσωπα: Στο ετήσιο συνολικό καθαρό ατομικό εισόδημα, πραγματικό ή τεκμαρτό, φορολογούμενο ή απαλλασσόμενο του φυσικού προσώπου ή σχολάζουσας κληρονομιάς επιβάλλεται εισφορά αλληλεγγύης με τους εξής συντελεστές: 0,7% (όσο και σήμερα) για εισοδήματα από 12.001 έως 20.000 ευρώ, 1,4% (όσο και σήμερα) για εισοδήματα από 20.001 έως 30.000 ευρώ, 2% (από 1,4%) για εισοδήματα από 30.001 έως 50.000 ευρώ, 4% (από 2,1%) για εισοδήματα από 50.001 έως 100.000 ευρώ, 6% (από 2,8%) για εισοδήματα από 100.001 έως 500.000 ευρώ και 8% (από 2,8%) για εισοδήματα από 500.001 ευρώ και πάνω.

10. ΕΝΦΙΑ: Τα έσοδα προβλέπονται και φέτος – αμετάβλητα – στα 2,650 δισ. ευρώ. Ακόμα και αν υπάρξει προσαρμογή των αντικειμενικών αξιών σε επίπεδα κοντά στις αγοραίες αξίες, δεν θα επηρεαστεί ο φετινός ΕΝΦΙΑ.

11. Φόρος Πολυτελούς Διαβίωσης: Αυξάνεται από 10% σε 13% (επί της ετήσιας αντικειμενικής δαπάνης) για ιδιοκτήτες Ι.Χ. άνω των 2.500 κυβικών εκατοστών καθώς και για ιδιοκτήτες σκαφών αναψυχής, αεροσκαφών και δεξαμενών κολύμβησης.

12. Φόρος διαφημίσεων. Θα ξεκινήσει άμεσα η είσπραξη φόρου επί των τηλεοπτικών διαφημίσεων.

13. Άδειες κινητής τηλεφωνίας.

14. Άδειες για ηλεκτρονικά τυχερά παιχνίδια VLTs.

15. Περιοπές αμυντικών δαπανών κατά 200 εκατ. ευρώ το 2016.

ΧΡΗΜΑΤΙΣΤΗΡΙΟ

23/6/2015

Διατηρήθηκε για δεύτερη μέρα το «πανηγυρικό» κλίμα στο Χρηματιστήριο, καθώς η αγορά προεξοφλεί συμφωνία με τους εταίρους – δανειστές. Ακάθεκτα τα χρηματιστήρια από Φραγκφούρτη και Παρίσι μέχρι Μαδρίτη και Μιλάνο, κάθετη υποχώρηση της απόδοσης των κρατικών ομολόγων σε όλη την ευρωπαϊκή περιοχή από Πορτογαλία μέχρι Ελλάδα, νέες ανάσες για το ευρώ και ανακούφιση στην πέραν του Ατλαντικού πλευρά. Κύρια χαρακτηριστικά της ευρύτερης ανοδικής κίνησης των αγορών οι αυξημένες συναλλαγές, δείγμα νέων εισροών/επιστροφής κεφαλαίων σε ευρωπαϊκά προϊόντα, η μεταβλητότητα που προσδίδει άλλη ταχύτητα στην αντίδραση των μετοχών, η ανάκαμψη του χρηματοπιστωτικού κλάδου. Η χρηματιστηριακή α-

| Δείκτης | Τιμή | Μεταβολή |
|------------------|--------|----------|
| Γενικός Δείκτης | 794,98 | 6,11% |
| FTSE | 240,63 | 6,40% |
| FTSEM | 918,12 | 3,34% |
| Δείκτης Τραπεζών | 659,77 | 10,39% |

| Αξία συναλλαγών (σε ευρώ) | Μετοχές με άνοδο |
|----------------------------|---------------------|
| 135.205.581 | 88 |
| Όγκος συναλλαγών (μετοχές) | Μετοχές με πώση |
| 222.377.601 | 27 |
| | Μετοχές αμετάβλητες |
| | 16 |

* Από τις μετοχές που έκαναν πράξεις

ντίδραση παρέμεινε εστιασμένη στον τραπεζικό κλάδο, αλλά με σημαντικό μέρος του ενδιαφέροντος να έχει διαχυθεί και σε μετοχές άλλων κλάδων από τον «25άρη», αλλά και τον FT Mid Cap. Αν' ό,τι φαίνε-

ται οι αντιθετικές φωνές στη συμφωνία δεν λαμβάνονται και τόσο σοβαρά υπόψη από την αγορά, με την πλειονότητα να προεξοφλεί πως δεν θα υπάρξουν ουσιαστικά εμπόδια από το εσωτερικό μέτωπο.

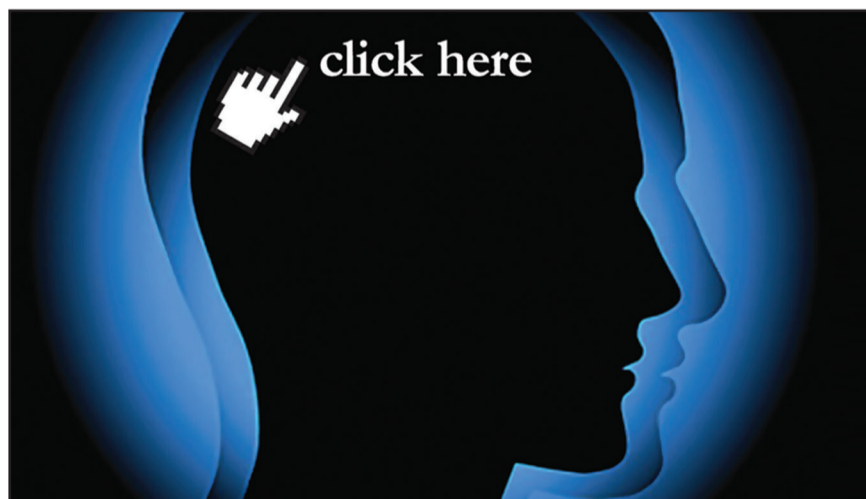

www.euro2day.gr

Οικονομική ενημέρωση
με υψηλό δείκτη νοημοσύνης

Γιατί σήμερα η ενημέρωση είναι πιο σημαντική από ποτέ.

EURO2day
Νωρίτερα - Έγκυρα