

Οι 4 προτάσεις για το ασφαλιστικό

Τέσσερις προτάσεις για τη ριζική αναμόρφωση του ασφαλιστικού συστήματος της χώρας έχουν κατατεθεί στην Επιτροπή Σοφών. Μία από αυτές που αφορά το σύστημα που ισχύει στη Νέα Ζηλανδία. Πρόκειται για ένα παρεμφερές μοντέλο με αυτό της Αυστραλίας, που βρέθηκε στο προσκήνιο τις προηγούμενες ημέρες, με βασική όμως διαφορά ότι δεν υπάρχουν εισοδηματικά κριτήρια βάσει των οποίων μειώνεται η σύνταξη, παρά την καταβολή υψηλότερων εισφορών. Όπως επισημαίνουν ειδικοί της κοινωνικής ασφάλισης, το σύστημα της Νέας Ζηλανδίας είναι το σουηδικό μοντέλο του Νότου, είναι δηλαδή λίγο πιο «σοσιαλιστικό» μοντέλο από αυτά που εφαρμόζονται στον αγγλοσαξονικό χώρο. Βάσει της πρότασης που κατατέθηκε, θα παρέχεται μία εθνική σύνταξη, χρηματοδοτούμενη από τη φορολογία, χωρίς όμως εισοδηματικά κριτήρια. Καθώς μάλιστα η οικονομία της Ν. Ζηλανδίας χρηματοδοτείται από τις μεγάλες πλουτοπαραγωγικές πηγές της, το μοντέλο αυτό προσεγγίζει την πρόταση του Σάββα Ρομπόλη, για τη δημιουργία ενός Ταμείου Πλούτου που θα χρηματοδοτεί το σύστημα κοινωνικής ασφάλισης.

Οι άλλες τρεις προτάσεις είναι:

- Η πρόταση του πρώην υπουργού Εργασίας, Γ. Κατρούγκαλου, που προβλέπει την καθιέρωση εθνικής σύνταξης και συστήματος νοτιής κεφαλαιοποίησης για τους νέους συνταξιούχους, καθώς και ένα διπλό σύστημα με εθνική και αναλογική σύνταξη για τους ήδη συνταξιούχους.
- Η πρόταση του πρώην διοικητή του ΙΚΑ, Μ. Νεκτάριου, για την εφαρμογή του σουηδικού μοντέλου, με τον διαχωρισμό των ασφαλισμένων σε πριν και μετά το 1992. Πρόκειται για κατ' εξοχήν μοντέλο που χρησιμοποιεί τη νοτιή κεφαλαιοποίηση, εισάγει όμως και έντονα κεφαλαιοποιητικά στοιχεία. Βάσει αυτής, θα δημιουργηθεί ένα ταμείο κύριας και ένα επικουρικής ασφάλισης, στο οποίο θα υπαχθούν υποχρεωτικά όσοι ασφαλιστηκαν μετά το 1992. Ανώτατο όριο αναπλήρωσης θα είναι το 75% του συντάξιμου μισθού, εκ του οποίου το 50% θα είναι εγγυημένο από το κράτος, ενώ το υπόλοιπο 25% θα προέρχεται από προγράμματα επαγγελματικής ασφάλισης. Οι κύριες συντάξεις θα χορηγούνται με διανεμητικό σύστημα και καθορισμένες εισφορές, ενώ οι επικουρικές με

κεφαλαιοποιητικό σύστημα.

- Η τρίτη πρόταση προβλέπει τη δημιουργία ενός ταμείου μισθωτών, με ξεχωριστό κλάδο αυτοαπασχολούμενων, καθώς και ξεχωριστό ταμείο αγροτών. Το ταμείο μισθωτών θα καταβάλλει την ενιαία εθνική σύνταξη και την ανταποδοτική με βάση τις εισφορές των ασφαλισμένων και των εργοδοτών, για τους μισθωτούς. Το ΙΚΑ θα αποτελέσει τον ασφαλιστικό «κορμό» της μισθωτής εργασίας, ενώ ξεχωριστός κλάδος θα υπάρχει για τους αυτοαπασχολούμενους. Για τον ΟΓΑ προτείνεται να διατηρηθεί ως ταμείο ασφάλισης των αγροτών λόγω των ιδιαίτεροτήτων που έχει, αλλά και ως προνοιακό ταμείο. Η επικουρική σύνταξη θα είναι ενιαία, ενώ θα υπάρξει δυνατότητα πρόσθετης ασφάλισης μέσω της δημιουργίας εναλλακτικών (προσωπικών) επιλογών θεμελίωσης επιπρόσθετων ασφαλιστικών δικαιωμάτων, τα οποία θα προέρχονται από επαγγελματικά ταμεία και από τις ιδιωτικές ασφαλίσσεις.

Οι ειδικοί επισημαίνουν ότι όλα τα μοντέλα μπορεί να είναι άκρως επιτυχημένα στις χώρες τους, όμως βασικό ρόλο παίζει το οικονομικό περιβάλλον στο οποίο λειτουργούν και, κυρίως, το ποσοστό αναπλήρωσης που ισχύει, καθώς τα μοντέλα κινούνται μεταξύ της «ελάχιστης κάλυψης» και της κρατικής προστασίας βάσει πολιτικών αποφάσεων.

Ένα από τα μεγαλύτερα αγκάθια θεωρείται η εξεύρεση ισοδύναμων μέτρων, ύψους 1,5 με 2 δισ. ευρώ ετησίως, για την εφαρμογή της απόφασης του Συμβουλίου της Επικρατείας (ΣτΕ) που έκρινε αντισυνταγματικές τις περικοπές συντάξεων τα προηγούμενα χρόνια. Μεταξύ των προτάσεων, σύμφωνα με πληροφορίες, συγκαταλέγεται και αυτή που προβλέπει τη μη εφαρμογή της απόφασης. Η πρόταση στηρίζεται στο επιχειρήμα ότι, αν ανατραπεί το σκεπτικό της απόφασης του ανώτατου δικαστηρίου, εάν δηλαδή υπάρξουν αναλογιστικές μελέτες που να αποδεικνύουν ότι οι περικοπές ήταν αναγκαίες για το σύστημα κοινωνικής ασφάλισης και παράλληλα κατατεθεί και ένα ολοκληρωμένο σύστημα μεταρρύθμισης του ασφαλιστικού, τότε θα μπορούσε να ανοίξει ο δρόμος για μη εφαρμογή της απόφασης. Αυτό που αναζητείται είναι η νομική διαδικασία, καθώς κάτι τέτοιο δεν θεωρείται εύκολο.

ΕΦΟΡΙΑ: Ο ΕΝΦΙΑ μπορεί να αργήσει λίγο να χτυπήσει την πόρτα 6,1 εκατομμυρίων ιδιοκτητών ακινήτων, ίδιος σε σχέση με πέρσι, καθώς ο προγραμματισμός φέρνει την εκκαθάριση τις πρώτες μέρες του Οκτωβρίου. Δεν ισχύει όμως το ίδιο και για περίπου 500.000 αγρότες και επιχειρηματίες, οι οποίοι πιάνονται στην τιμιπίδα των αυξημένων προκαταβολών, και υπόχρεους σε καταβολή φόρου πολυτελούς διαβίωσης, οι οποίοι θα κληθούν να βάλουν σαφώς βαθύτερα το χέρι στην τσέπη. Ο σχεδιασμός προβλέπει αποστολή e-mail στους υπόχρεους καταβολής πρόσθετου φόρου, με το οποίο θα ενημερώνονται ότι αναρτήθηκαν νέα εκκαθαριστικά στο taxisnet. Ο νόμος ορίζει ότι ο πρόσθετος φόρος θα πρέπει να εξοφληθεί εντός των ισχυουσών προθεσμιών πληρωμής των δόσεων: τέλος Σεπτεμβρίου η δεύτερη δόση και τέλος Νοεμβρίου η τρίτη δόση για τα φυσικά πρόσωπα, κάθε μήνα έως το τέλος του έτους για τα νομικά πρόσωπα. Για τους αγρότες οι βασικοί διεκδικητές της πρωτιάς των εκλογών έχουν τάξει επανεξέταση της προβλεπόμενης στο Μνημόνιο -αλλά μη ψηφισθείσας ακόμη- αύξησης του φορολογικού συντελεστή από το 13% στο 26%. Όμως, η αύξηση της προκαταβολής φόρου από το 27,5% στο 55% έχει ήδη ψηφιστεί και τώρα έρχεται η ώρα της πληρωμής. Για τις επιχειρήσεις η πρώτη δόση αύξησης της προκαταβολής φόρου αφορά τις Α.Ε. και τις ΕΠΕ. Η αύξηση της προκαταβολής φόρου ισχύει αναδρομικά για τα κέρδη της χρήσης 2014 και έτσι έρχεται νωρίτερα η ώρα της πληρωμής. Η προκαταβολή φόρου αυξήθηκε από το 80% στο 100% για νομικά πρόσωπα και νομικές οντότητες (εξαιρούνται οι ελεύθεροι επαγγελματίες, για τους οποίους η αύξηση της προκαταβολής φόρου στο 75% από 55% θα εφαρμοστεί το 2016), επίσης αναδρομικά για τα κέρδη του 2014. Για τις τράπεζες εξακολουθεί να ισχύει προκαταβολή φόρου 100%. Η καμπάνα του αυξημένου φόρου πολυτελούς διαβίωσης θα κηρύξει για όσους υπέβαλαν από τους πρώτους τις δηλώσεις τους, έως τις 20 Ιουλίου, και εφόσον έχουν στην κατοχή τους Ι.Χ. άνω των 2.500 κυβικών, πισίνες, σκάφη, αεροσκάφη, ελικόπτερα και ανεμόπτερα. Όσοι υπέβαλαν μεταγενέστερα τις δηλώσεις τους, η εκκαθάριση έγινε λαμβάνοντας υπόψη την αύξηση του φόρου πολυτελούς διαβίωσης από το 10% στο 13% της ετήσιας αντικειμενικής δαπάνης.

ΧΡΗΜΑΤΙΣΤΗΡΙΟ

16/9/2015

Σε θετικό ρυθμό κινήθηκε χθες το Χρηματιστήριο, ενώ τα σενάρια για την επομένη των εκλογών δίνουν και παίρνουν. Ωστόσο, αυτό που βοήθησε κυρίως ήταν η εκτίμηση της HSBC πως με αφορμή την υποβάθμιση της ελληνικής αγοράς από τον οίκο FTSE στην κατηγορία των αναδυόμενων μπορεί να ενεργοποιηθούν εισροές κεφαλαίων έως 130 εκατ. δολάρια. Προφανώς η αναδιάρθρωση χαρτοφυλακίων σε ορίζοντα εξαμήνου θα επιφέρει εκροές-εισροές δεκάδων εκατ. ευρώ από τις τράπεζες και τα blue chips, πλην όμως είναι η πρώτη έκθεση ξένου οίκου (με έκθεση στην ελληνική αγορά) που προσεγγίζει πιο ψυχραιμία την απόφαση του οίκου FTSE.

Δείκτης	Τιμή	Μεταβολή
Γενικός Δείκτης	692,44	1,51%
FTSE	202,05	1,98%
FTSEM	853,67	1,21%
Δείκτης Τραπεζών	264,15	6,49%

Αξία συναλλαγών (σε ευρώ)	Μετοχές με άνοδο	56
50.855.464	Μετοχές με πτώση	35
Όγκος συναλλαγών (μετοχές)	Μετοχές αμετάβλητες	18
151.085.752	<small>*Απο τις μετοχές που έκαναν πράξεις</small>	

Αυξημένος συγκριτικά ο όγκος και η αξία συναλλαγών, ενώ η στροφή από μη τραπεζικές μετοχές προς τις Εθνική, Alpha Bank,

Eurobank και Πειραιώς θεωρείται φυσιολογική καθώς θα πρέπει να κλείσει η ψαλίδα των αποδόσεων μέχρι τώρα.

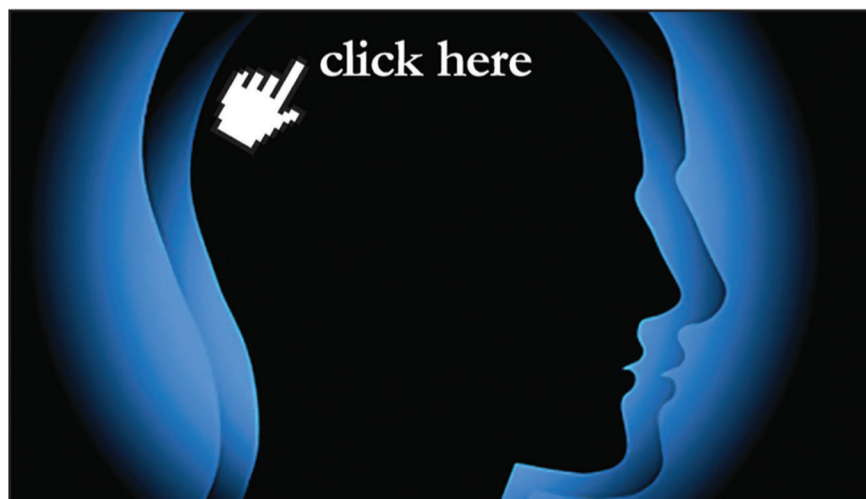

w w w . e u r o 2 d a y . g r

Οικονομική ενημέρωση
με υψηλό δείκτη νοημοσύνης

Γιατί σήμερα η ενημέρωση είναι πιο σημαντική από ποτέ.

EURO2day
Νωρίτερα - Έγκυρα