

Δύο προγράμματα του ΟΑΕΔ για 15.000 άνεργους άνω των 50

Δραματικές διαστάσεις προσλαμβάνει η ανεργία των ατόμων ηλικίας 55-64 ετών, καθώς το ποσοστό των ατόμων που βρέθηκε εκτός αγοράς εργασίας μέσα σε ένα χρόνο και ανήκει στην ηλικιακή ομάδα που βρίσκεται κοντά στη συνταξιοδότηση, σκαρφάλωσε τον περασμένο Νοέμβριο στο 19,3% από 17,3% τον ίδιο μήνα του 2015. Είναι χαρακτηριστικό ότι κατά το ίδιο διάστημα, το γενικό ποσοστό ανεργίας σύμφωνα με την ΕΛΣΤΑΤ μειώθηκε κατά 1,5% καθώς διαμορφώθηκε στο 23% έναντι 24,5% τον Νοέμβριο του 2015. Τα στοιχεία επιβεβαιώνουν επίσης την ανάσχεση της καθοδικής τάσης, καθώς το ποσοστό ανεργίας Νοεμβρίου παρέμεινε αμετάβλητο σε σύγκριση με τον Οκτώβριο 2016. Σύμφωνα με τα στοιχεία της ΕΛΣΤΑΤ, οι νέοι παραμένουν τα μεγαλύτερα θύματα της ανεργίας, καθώς στις ομάδες 15-24 ετών και 25-34 καταγράφονται τα υψηλότερα ποσοστά, ήτοι 45,7% τον Νοέμβριο 2016 από 48,9% τον αντίστοιχο μήνα του 2015 και 29,9% από 31,8% αντίστοιχα. Ακολουθούν οι ηλικίες 35-44 ετών με 19,3% από 21,6% ένα χρόνο πριν, 55-64 ετών όπου παρουσιάζεται αύξηση στο 19,3% από 17,3% τον Νοέμβριο του 2015, 45-54 ετών με 18,7% από 19,7% και 65-74 ετών, όπου και εδώ η ανεργία αυξήθηκε σε 12,4% από 11% ένα χρόνο πριν. Το πρόβλημα αναγνωρίζεται

και από τη διοίκηση του ΟΑΕΔ που ενέκρινε την κατάρτιση δύο προγραμμάτων απασχόλησης για άνεργους άνω των 50 ετών. Το πρώτο αφορά σε επιχορήγηση επιχειρήσεων με προσωπικό άνω των 20 θέσεων πλήρους απασχόλησης, για την πρόσληψη 5.000 ανέργων που βρίσκονται σε μειονεκτική και ιδιαίτερα μειονεκτική θέση, ηλικίας άνω των 50. Για να υπαχθεί η επιχείρηση στο πρόγραμμα, θα πρέπει η δημιουργούμενη θέση να αντιπροσωπεύει καθαρή αύξηση του αριθμού των εργαζομένων της σε σχέση με τον μέσο όρο των 12 τελευταίων μηνών, που προηγούνται του μήνα υποβολής αίτησης. Η επιχείρηση δεσμεύεται να διατηρήσει καθ' όλη τη διάρκεια του προγράμματος το προσωπικό για το οποίο έχει δεσμευτεί. Ωφελούμενοι είναι άνεργοι άνω των 50 ετών, που βρίσκονται σε μειονεκτική και ιδιαίτερα μειονεκτική θέση. Ως άτομα σε μειονεκτική θέση νοούνται οι εγγεγραμμένοι στο μητρώο ανέργων του ΟΑΕΔ για χρονικό διάστημα άνω των 6 μηνών. Ως άτομα σε ιδιαίτερα μειονεκτική θέση νοούνται οι εγγεγραμμένοι στο μητρώο για χρονικό διάστημα άνω των 12 μηνών. Το ποσό της επιχορήγησης ορίζεται στο 50% του μηνιαίου μισθολογικού και μη μισθολογικού κόστους του ωφελούμενου, με ανώτατο όριο τα 500 ευρώ μηνιαίως. Για

την πρόσληψη ανέργων που βρίσκονται σε ιδιαίτερα μειονεκτική θέση (μακροχρόνια άνεργοι) η διάρκεια της επιχορήγησης είναι 12 μήνες, με δυνατότητα επέκτασης για 9 μήνες. Σε περίπτωση επέκτασης, η επιχείρηση δεσμεύεται να διατηρήσει το προσωπικό της για 3 μήνες. Για την πρόσληψη ανέργων που βρίσκονται σε μειονεκτική θέση (ανεργία 6-12 μήνες) η διάρκεια της επιχορήγησης είναι 9 μήνες χωρίς δυνατότητα επέκτασης. Οι επιχειρήσεις δεσμεύονται να διατηρήσουν το προσωπικό τους για 3 μήνες ακόμα. Το δεύτερο πρόγραμμα αφορά επιχειρήσεις με προσωπικό έως 20 θέσεων πλήρους απασχόλησης, για την πρόσληψη 10.000 ανέργων ηλικίας άνω των 50 ετών. Απαραίτητη προϋπόθεση για την ένταξη μιας επιχείρησης είναι να μην έχει προβεί σε μείωση του προσωπικού της κατά τη διάρκεια του τριμήνου πριν από την υποβολή της αίτησης χρηματοδότησης. Ωφελούμενοι είναι οι άνεργοι ηλικίας άνω των 50, εγγεγραμμένοι στο μητρώο για χρονικό διάστημα άνω των 3 μηνών. Το ποσό της επιχορήγησης είναι ίδιο με το προηγούμενο πρόγραμμα και η διάρκεια είναι 12 μήνες με δυνατότητα επέκτασης για 9 μήνες για την πρόσληψη μακροχρόνια ανέργων (εγγεγραμμένοι στο μητρώο πάνω από 12 μήνες).

ΚΑΤΑΘΕΣΕΙΣ: Συναγερμός έχει σημάνει στις τράπεζες, από την πορεία των καταθέσεων τον Ιανουάριο. Ασφαλείς πληροφορίες του Euro2day.gr αναφέρουν ότι τις πρώτες 30 ημέρες του χρόνου, τάση που συνεχίζεται και τον Φεβρουάριο, έφυγαν από τις τράπεζες καταθέσεις 1,5 δισ. ευρώ. Η εξέλιξη αυτή σε συνδυασμό με την αύξηση των επισφαλών δανείων κατά περίπου 500-600 εκατ. ευρώ τον Ιανουάριο προκαλεί προβληματισμό και ανησυχία στις διοικήσεις. Η εκροή καταθέσεων προήλθε, όπως εξηγούν οι ίδιες πηγές, τόσο από τα νοικοκυριά όσο και από τις επιχειρήσεις. «Το μεγαλύτερο κομμάτι αφορά στις επιχειρήσεις», αναφέρει πηγή με γνώση της κατάστασης και προσθέτει: «Ανησυχιακή ήταν και η συμπεριφορά των φυσικών προσώπων, καθώς μετά από πολλούς μήνες, και συγκεκριμένα την άνοιξη του 2016, δηλαδή πριν το κλείσιμο της δεύτερης αξιολόγησης, οι καταθέτες εξαντλούν το όριο ανάληψης των 840 ευρώ για δύο εβδομάδες». Η επαναφορά στο προσκήνιο της συζήτησης περί Grexit και η παρατεταμένη αβεβαιότητα όσον αφορά τις διαπραγματεύσεις κυβέρνησης - δανειστών έπληξε, σύμφωνα με τους τραπεζίτες, και τις προσδοκίες για επιστροφή καταθέσεων. Πηγές αναφέρουν ότι η επιστροφή μέσω της δυνατότητας εξαιρέσεως από τα capital controls που προσφέρει το «νέο χρήμα» έμεινε στα χαρτιά. «Ενώ μέχρι τα μέσα Δεκεμβρίου έμπαινε στο σύστημα αργά, αλλά σταθερά χρήμα από τα στρώματα και τα σεντούκια, η τάση ανακόπηκε βίαια και τον Ιανουάριο δεν υπήρξε καμία επιστροφή νέων καταθέσεων», αναφέρει υψηλόβαθμο στέλεχος. Ακόμη, όμως, και με το νέο χρήμα υπήρξαν, σύμφωνα με τις ίδιες πηγές, προβλήματα. Οι πληροφορίες αναφέρουν ότι μεγάλο μέρος των χρημάτων που μπήκαν στο τραπεζικό σύστημα δεν έμειναν για καιρό, καθώς «οι νέοι λογαριασμοί αποτέλεσαν το σκαλοπάτι για να επενδυθούν σε αμοιβαία κεφάλαια του εξωτερικού»... Δεδομένης της ζοφερής κατάστασης που δημιουργείται, οι τραπεζίτες υπογραμμίζουν την ανάγκη η αξιολόγηση να κλείσει το συντομότερο δυνατόν. «Εάν δεν κλείσει η αξιολόγηση έως τις 15 Μαρτίου και παραταθεί έως τον Μάιο-Ιούνιο, η κατάσταση δεν θα γυρίζει εύκολα»...

ΧΡΗΜΑΤΙΣΤΗΡΙΟ

10/2/2017

Οι ενεργοί επενδυτές έσπευσαν να προεξοφλήσουν θετικές εξελίξεις στο μέτωπο των διαπραγματεύσεων, με αφορμή την είδηση των συναντήσεων που θα είχε την ίδια μέρα αργά το απόγευμα ο Ευκλείδης Τσακαλώτος στις Βρυξέλλες. Εύλογη η εστίαση στον τραπεζικό κλάδο, που είχε πιεστεί ιδιαίτερα τις προηγούμενες ημέρες, και ακολούθησαν ακολουθήσαν οι περισσότερες μετοχές της μεγάλης κεφαλαιοποίησης. Να σημειωθεί ότι στις τράπεζες έγιναν σχεδόν τα 2/3 του τζίρου (σε Εθνική και Πειραιώς οι περισσότερες συναλλαγές, μεγαλύτερος τζίρος για Alpha Bank και ΕΤΕ). Συγκριτικά για τις μη τραπεζικές μετοχές, αυξημένες

Δείκτης	Τιμή	Μεταβολή
Γενικός Δείκτης	623,79	2,46%
FTSE	1.668,40	2,54%
FTSEM	798,13	1,78%
Δείκτης Τραπεζών	739,85	6,61%

Αξία συναλλαγών (σε ευρώ)	Μετοχές με άνοδο	74
57.197.695	Μετοχές με πτώση	33
Όγκος συναλλαγών (μετοχές)	Μετοχές αμετάβλητες	19
110.288.730	*Απο τις μετοχές που έκαναν πράξεις	

συναλλαγές καταγράφηκαν σε ΟΤΕ, ΟΠΑΠ, Μυτιληναίο, Viohalco, Motor Oil,

MIG, ΔΕΗ, ΕΛΛΑΚΤΩΡ, Jumbo, F.F. Group, Lamda Development, EXAE κ.ά.

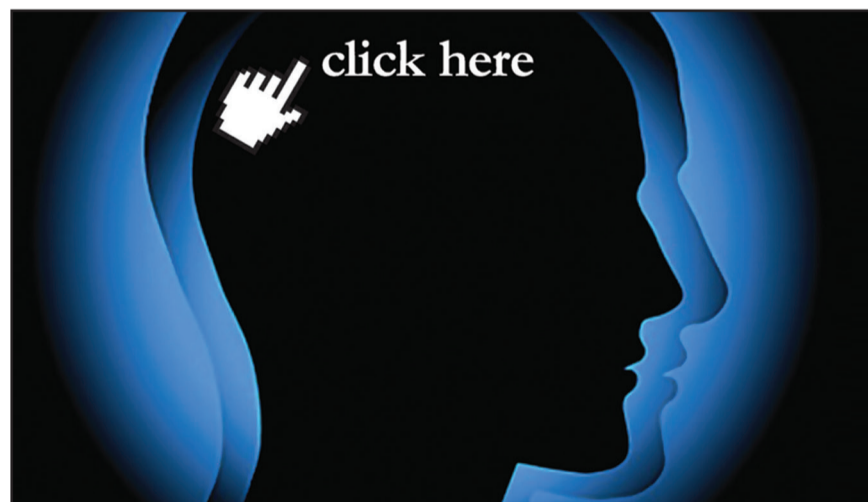

w w w . e u r o 2 d a y . g r

Οικονομική ενημέρωση
με υψηλό δείκτη νοημοσύνης

Γιατί σήμερα η ενημέρωση είναι πιο σημαντική από ποτέ.

EURO2day
Νωγίτερα - Έγκυρα