

Εφορία: διπλή παγίδα για τους φοροφυγάδες

Το 2012 μια ομάδα καθηγητών από το πανεπιστήμιο του Σικάγου, έκανε μια μελέτη για τη φοροδιαφυγή στην Ελλάδα. Διαπίστωσε μεταξύ άλλων ότι στην Ελλάδα ο μέσος ελεύθερος επαγγελματίας εμφανίζεται να δαπανά το 82% του δηλωθέντος εισοδήματός του για την αποπληρωμή δανείων. Είναι πάλι φαινόταρο ότι οι συγκεκριμένοι φορολογούμενοι κλέβουν την εφορία. Πολύ απλά, κανένας δεν μπορεί να καταβάλει για εξυπηρέτηση των δανείων του 8 στα 10 ευρώ του εισοδήματός του ή και το συνολικό του εισόδημα. Η μελέτη μάλιστα εκτιμούσε διά αυτής της μεθόδου ότι η φοροδιαφυγή γουσα φορολογητέα ύλη μόνο για τους ελεύθερους επαγγελματίες ήταν 28 δισ. ευρώ (το 2009).

Πλέον, η Γενική Γραμματεία Δημοσίων Εσόδων (ΓΓΔΕ) εντάσσει στην γκάμα των στοιχείων που θα συλλέγει από τις τράπεζες και τις τοκοχρεολυτικές δόσεις δανείων. Πάσης φύσεως δανείων, χωρίς περιορισμούς ως προς το ύψος τους. Βάζει στο κάδρο των στοιχείων που θα συλλέγονται για διασταυρώσεις, εκτός από τα δάνεια, τα μερίσματα αλλά και πάσης φύσεως ασφαλιστήρια συμβόλαια. Είναι ένα βήμα πιο μπροστά σε σχέση με τα ισχύοντα για το περασμένο έτος. Διορθώνει τα όρια (από 50.000 σε 100.000 ευρώ) για τις καταθέσεις και για τα χρηματιστηριακά προϊόντα (από 100.000 σε

200.000 ευρώ) και βάζει επιπλέον στοιχεία στη βάση δεδομένων που θα τροφοδοτήσουν το Περιουσιολόγιο.

Οι τράπεζες είναι υποχρεωμένες να αποστέλλουν στοιχεία όχι μόνο για τους τραπεζικούς λογαριασμούς στους οποίους υπάρχει ή υπήρξε στη διάρκεια του περασμένου έτους υπόλοιπο άνω των 100.000 ευρώ, αλλά και για τους λογαριασμούς στους οποίους η κίνηση κεφαλαίων υπερβαίνει αυτό το όριο. Για τα δάνεια δεν υπάρχει όριο τοκοχρεολυτικής δόσης και περιλαμβάνονται από στεγαστικά και καταναλωτικά έως πιστωτικές κάρτες και πάσης φύσεως χορηγήσεις.

Αναφορικά με τα στοιχεία από τις ασφαλιστικές σε αντιδιαστολή με ό,τι ίσχυε έως πέρσι, από φέτος υπάρχει υποχρέωση αποστολής στοιχείων για κάθε ασφαλιστήριο είτε αφορά συμβόλαιο ζωής - θανάτου είτε προσωπικών ατυχημάτων και ασθένειας. Τα παραπάνω στοιχεία πρέπει να αποσταλούν στη ΓΓΔΕ έως τις 31 Μαρτίου.

Η παγίδα γίνεται διπλή. Από τον Σεπτέμβριο θα είναι έτοιμη και η επέκταση του Μητρώου Τραπεζικών Λογαριασμών και Λογαριασμών Πληρωμών στα δάνεια. Έτσι, οι ελεγκτές θα έχουν σχεδόν απευθείας πρόσβαση σε όλες τις συναλλαγές δανειακών προϊόντων στις τράπεζες, ενώ έως το τέλος του έτους θα έχουν πρόσβαση και στα στοιχεία χρημα-

τιστηριακών συναλλαγών.

Σύμφωνα με την απόφαση, τράπεζες, χρηματιστηριακές εταιρείες, η Ελληνικά Χρηματιστήρια Α.Ε., τα ΕΛΤΑ και οι ασφαλιστικές θα πρέπει να αποστείλουν στοιχεία για:

1. Καταθέσεις. Αποστέλλονται στοιχεία που αφορούν σε δεδομένα καταθετικών λογαριασμών ή και λογαριασμών πληρωμών φυσικών προσώπων, οι οποίοι εμφανίζουν είτε συνολική ετήσια κίνηση χρέωσης είτε συνολική ετήσια κίνηση πίστωσης, μεγαλύτερη των 100.000 ευρώ. Διαβιβάζονται: α) Τριψήφιος κωδικός τράπεζας όπως ορίζεται από την Τράπεζα της Ελλάδος ή επίσημη επωνυμία ιδρύματος, πληρωμών ή ΕΛΤΑ. β) Ονοματεπώνυμο δικαιούχων του λογαριασμού. γ) ΑΦΜ των δικαιούχων ή όταν δεν υπάρχει, ΑΔΤ ή αριθμ. διαβατηρίου. δ) Αριθμός λογαριασμού. ε) Ποσά συνολικής χρέωσης σε ευρώ. στ) Ποσά συνολικής πίστωσης σε ευρώ. ζ) Το ποσό της μεγαλύτερης συναλλαγής, χρέωσης ή πίστωσης, ανά λογαριασμό. η) Υπόλοιπα λογαριασμού σε ευρώ με ημερομηνία 31/12 τόσο για έκαστο ημερολογιακό έτος αναφοράς όσο και για το αμέσως προηγούμενο. θ) Κωδικός νομίματος, σε ISO code 4217.

2. Κινητές αξίες. Διαβιβάζονται στοιχεία χαρτοφυλακίου φυσικών προσώπων που αφορά σε κινητές αξίες, με ημερομηνία 31/12 τόσο έκαστου ημερολογιακού έτους ανα-

φοράς όσο και του αμέσως προηγούμενου, χρηματικής αξίας μεγαλύτερης από διακόσιες χιλιάδες (200.000) ευρώ. Τα στοιχεία αφορούν: α) Ονοματεπώνυμο δικαιούχων. β) ΑΦΜ των δικαιούχων ή όταν δεν υπάρχει, ΑΔΤ ή αριθμ. διαβατηρίου. γ) Αριθμός λογαριασμού στο ΣΑΤ (Σύστημα Άυλων Τίτλων), εφόσον τηρείται τέτοιος αριθμός επ' ονόματι δικαιούχου ενεργού χαρτοφυλακίου. δ) Αποτίμηση χαρτοφυλακίου σε ευρώ την 31η/12 τόσο για έκαστο ημερολογιακό έτος αναφοράς όσο και για το αμέσως προηγούμενο, ε) Ημερολογιακό έτος αναφοράς.

3. Μερίσματα. Διαβιβάζονται στοιχεία που αφορούν σε μερίσματα, που διανεμήθηκαν σε φυσικά και νομικά πρόσωπα κατά το προηγούμενο ημερολογιακό έτος από εταιρείες με μετοχές εισηγμένες στο Χρηματιστήριο Αθηνών. Τα στοιχεία αφορούν: α) Ονοματεπώνυμο-επωνυμία δικαιούχων. β) ΑΦΜ των δικαιούχων. γ) Αριθμός λογαριασμού στο ΣΑΤ (Σύστημα Άυλων Τίτλων), εφόσον τηρείται τέτοιος αριθμός επ' ονόματι δικαιούχου ενεργού χαρτοφυλακίου. δ) Τη ΔΟΥ στην οποία υπάγονται οι δικαιούχοι. ε) Επωνυμία της εταιρείας που διένειμε το μερίσμα. στ) ΑΦΜ της εταιρείας που διένειμε το μερίσμα. ζ) Το ποσό του μερίσματος. η) Το ποσό του φόρου που αναλογεί στο μερίσμα. θ) Ημερολογιακό έτος αναφοράς.

4. Δάνεια. Διαβιβάζονται στοιχεία που αφορούν σε χρηματικά ποσά που πραγματικά καταβάλλονται για τοκοχρεωλυτική απόσβεση δανείων, περιλαμβανομένων και των δεδουλευμένων και καταβλημένων τόκων, καθώς και των τυχόν τόκων υπερημερίας. Τα στοιχεία αφορούν: α) Κωδικός πιστωτικού ιδρύματος. β) Είδος δανείου (1: Στεγαστικό, 2: Καταναλωτικό, 3: Άλλο). γ) Συνολικό ύψος εκταμιευμένου δανείου σε ευρώ. δ) Ημερομηνία χορήγησης δανείου. ε) Συνολικό καταβληθέν ποσό για απόσβεση δανείου (τόκοι και κεφάλαιο). στ) Πλήθος οφειλετών / συνοφειλετών. ζ) ΑΦΜ πρώτου οφειλέτη ή ΑΔΤ ή αριθμ. διαβατηρίου. η) Ποσοστό συμμετοχής πρώτου οφειλέτη. θ) Ονοματεπώνυμο πρώτου οφειλέτη. Τα στοιχεία ζ, η και θ επαναλαμβάνονται για κάθε οφειλέτη όταν υπάρχουν συνοφειλέτες.

5. Ασφαλιστήρια συμβόλαια. Διαβιβάζονται στοιχεία που αφορούν ασφαλιστήρια συμβόλαια ζωής, θανάτου, προσωπικών ατυχημάτων και ασθένειας που συνάφθηκαν.

ΧΡΗΜΑΤΙΣΤΗΡΙΟ

4/3/2015

Εξαιρετικά βραχύβια αποδείχθηκε η προχθεσινή προσπάθεια ανοδικής αντίδρασης, καθώς χθες και κατά το συντριπτικά μεγαλύτερο κομμάτι της συνεδρίασης, οι πωλητές ανέκτησαν με εξαιρετική ευκολία τα νύια της αγοράς, έχοντας και πάλι σαν πεδίο δράσης το τραπεζικό ταμπλό, αλλά και τα τραπεζικά warrants. Αξίζει να σημειωθεί ότι ο τίτλος της Πειραιώς έκλεισε σε νέα ιστορικά χαμηλά, ενώ από τον υπόλοιπο «25άρη» αλγινές εντυπώσεις δημιούργησαν το -6,63% της Viohalco, το -4,61% της Motor Oil και το -4,95% της Jumbo. Αντίθετα συνεχίζεται το εντυπωσιακό ασανσέρ για ΟΠΑΠ και Τίταν. Είναι, πλέον, πασιφανές ότι η εγχώρια χρηματιστηριακή αγορά έχει κουραστεί να κινείται με προσδοκίες και τουλάχισ-

Δείκτης	Τιμή	Μεταβολή
Γενικός Δείκτης	849,16	-1,40%
FTSE	249,33	-1,38%
FTSEM	912,01	-1,77%
Δείκτης Τραπεζών	671,40	-4,55%

Αξία συναλλαγών (σε ευρώ)	Μετοχές με άνοδο	44
68.906.139	Μετοχές με πώση	72
Όγκος συναλλαγών (μετοχές)	Μετοχές αμετάβλητες	15
175.203.337	<small>*Απο τις μετοχές που έκαναν πράξεις</small>	

στον τα «σοβαροφανή» χαρτοφυλάκια θα περιμένουν της εξελίξεις και κάτι πιο χειροπιαστό πριν αποφασίσουν να επαναστασιοποιήσουν. Υπενθυμίζεται πως τη Δευτέρα 9/3 έχουμε Eurogroup

όπου αναμένεται να συζητηθούν οι έξι μεταρρυθμίσεις που προωθεί αρχικά η κυβέρνηση από την «λίστα Βαρουφάκη», η οποία συνόδευε το αίτημα τετράμηνης παράτασης.

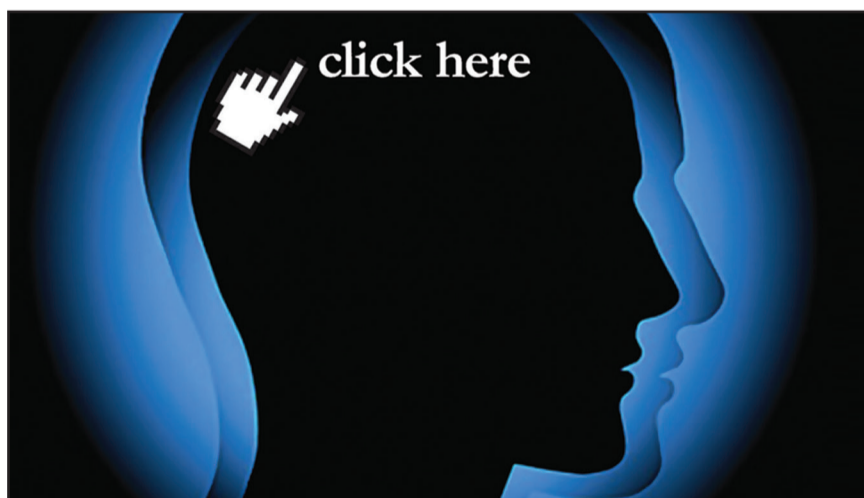

www.euro2day.gr

Οικονομική ενημέρωση
με υψηλό δείκτη νοημοσύνης

Γιατί σήμερα η ενημέρωση είναι πιο σημαντική από ποτέ.

EURO2day
Νωρίτερα - Έγκυρα